



# 제 12 기 영업보고서

(2009.01.01~2009.12.31)

(주)옵니텔

# 연혁

## 1998년

- 08월 : 법인설립 (자본금 1억원, 본점소재지:서울 강남 역삼 799-3)
- 11월 : 전자쿠폰서비스 상용화(019 LG Telecom, 국내최초)
- 12월 : 문자/음성 입시정보 서비스 제공

## 1999년

- 04월 : 019 LGT JoyJoy(ARS, SMS 연동형) 서비스 상용화
- 07월 : 본점이전 및 이동전화방송서비스 '019 ez 방송채널서비스' 상용화
- 08월 : 019 LGT ez channel 콘텐츠 제작 및 운영에 관한 계약 체결
- 12월 : 한일 실시간 번역 채팅 사이트 'netomo.com' OPEN

## 2000년

- 04월 : 20억원 투자유치(KTB네트워크(주), 한국기술투자(주), (주)기보캐피탈)
- 06월 : 본점 이전(서울 강남 역삼 719-24 이플레이스 1층)
- 08월 : SK Telecom IMT-2000 컨소시엄 참여업체 선정
- 09월 : 019 LGT ez-channel 콘텐츠 제작 및 운영에 관한 계약
- 11월 : 011 SK Telecom 'Voice n.TOP' Master 콘텐츠 제공업체 선정/계약
- 12월 : 10억원 투자유치 (한국산업은행)

## 2001년

- 07월 : 011 SK Telecom Semi-Multimedia 방송서비스 제공 계약
- 08월 : 7억원 투자유치(스미토모상사(日本), 다산벤처(주))

## 2002년

- 02월 : 016 "CBS방송서비스" SP선정(KTF)
- 03월 : 내경 IT산업대상 수상 "콘텐츠 부문" (정보통신부장관상)
- 03월 : SK Telecom CBS 모바일방송서비스 "네이트에어" 상용서비스
- 03월 : 016 CBS모바일방송서비스 정보제공(SP) 계약 체결(KTF)
- 04월 : 코스닥등록을 위한 예비심사 통과(한국증권업협회)
- 04월 : 온라인디지털콘텐츠 IR대상 수상(정보통신부장관상)
- 06월 : 코스닥 시장 매매개시
- 10월 : 019 " MiTV " 멀티미디어 방송서비스 개시
- 10월 : Venture KOREA 2002 대상 "국무총리상" 수상 (산업자원부)

## 2003년

- 04월 : SK Telecom CBS 모바일방송서비스 "네이트에어"
- 07월 : SK Telecom 공중파 제휴 『TV Zone 서비스』 개시
- 09월 : 중국 절강성 차이나 모바일사와 통화연결음 플랫폼 공급계약 체결

## 2004년

- 03월 : 중국현지법인 설립(북경오미특과기유한공사)
- 05월 : 지상파DMB 사업추진을 위한 신규법인 설립(한국DMB㈜)
- 12월 : ‘모바일 커뮤니티 서비스 기술개발’ 계약 체결(북경 전천통사)

## 2005년

- 02월 : 몽골 모비콤사에 GSM기반의 모바일방송 서비스 개시
- 02월 : 어린이 전문 콘텐츠 키즈랜드 서비스 개시
- 03월 : 한국디엠비㈜ 지상파DMB 사업권획득(방송위원회, 2005.03.28)
- 07월 : 한국디엠비㈜ 방송국 허가획득(정보통신부, 2005.07.18)
- 10월 : 몽골 모바일콘텐츠 사업추진을 위한 계열회사 설립출자
- 11월 : 회사이전(구로동 디지털단지)

## 2006년

- 02월 : 신주발행(유상증자, 27억)
- 03월 : 한국DMB㈜와 지상파DMB 방송 프로그램 공급을 위한 MPP 계약체결
- 06월 : 소방방재청 재난재해 문자방송 시스템 구축

## 2007년

- 01월 : 한국DMB㈜와 지상파DMB DATA 방송 MSP계약 체결
- 04월 : 어린이 전용 웹서비스 ‘라라키즈’ 서비스 개시

## 2008년

- 02월 : (주)엠닥스 흡수합병
- 03월 : 벤처기업 재인증(기술평가보증기업)
- 03월 : 40억 규모 BW 발행
- 08월 : 오픈망서비스 엠팩 출시
- 10월 : 알제리 모바일방송 서비스 개시

## 2009년

- 03월 : 벤처기업 재인증(기술평가보증기업)
- 03월 : 40억 규모 BW 상환
- 10월 : 유해동영상차단서비스 개시
- 10월 : 인도네시아 재난재해 문자방송 시스템 시범 구축

## 2010년

- 03월 : 벤처기업 재인증(기술평가보증기업)

# 목 차

## ■ 영업보고서

1. 회사의 개황 .....	5
2. 영업의 경과 및 성과 .....	8
3. 모회사, 자회사 및 기타 기업결합의 상황 .....	10
4. 최근 3개년 영업실적 및 재산상태 변동상황.....	10
5. 이사 및 감사현황.....	11
6. 주요주주 현황.....	12
7. 회사, 회사 및 자회사 또는 회사의 자회사의 타회사에 대한 출자현황..	12
8. 주요 채권자 등.....	12
9. 회사가 대처할 과제.....	12
10. 결산기 이후에 생긴 중요한 사실.....	13

## ■ 감사보고서

1. 감사의 감사보고서.....	15
2. 외부감사인의 감사보고서.....	16

## ■ 재무제표

1. 재무상태표.....	18
2. 손익계산서.....	20
3. 이익잉여금처분계산서.....	22

# 영 업 보 고 서

## 1. 회사의 개황

### (1) 회사의 목적

목적사업	비고
회사가 영위하는 목적사업	<ul style="list-style-type: none"> <li>- 부가통신업</li> <li>- 유,무선통신망을 이용한 인터넷 서비스 제공업</li> <li>- 소프트웨어 개발 자문 및 공급업</li> <li>- 디지털 콘텐츠 개발 및 서비스 제공업</li> <li>- 데이터베이스 및 온라인 정보제공업</li> <li>- 인터넷을 통한 회원제 서비스업</li> <li>- 위 각호에 관련된 부대사업 및 투자</li> </ul>
자회사가 영위하는 목적사업	<ul style="list-style-type: none"> <li>- 부가통신업</li> <li>- 방송사업 및 문화서비스업</li> <li>- 유,무선통신망을 이용한 인터넷 서비스 제공업</li> <li>- 디지털 콘텐츠의 개발 및 서비스 제공업</li> <li>- 데이터베이스 및 온라인 정보 제공업</li> <li>- 위 각호에 관련된 부대사업 및 투자</li> </ul>

### (2) 중요한 사업의 내용

구분	내용	서비스명	제공업체
모바일 방송	<ul style="list-style-type: none"> <li>• CBS(Cell Broadcasting Service) 기술을 이용하여 공중파 방송기술과 이동통신 기술을 접목한 형태의 서비스</li> <li>• SMS(Short Messaging Service)를 이용한 정보제공 서비스</li> </ul>	네이트에어 이지채널 문자생활정보 매직앤멀티큐 등	이동통신 3사 및 기타 유무선 플랫폼 사업자 -
무선인터넷	<ul style="list-style-type: none"> <li>• 멜로디, 캐릭터 등의 멀티미디어 콘텐츠와 WAP/MMS/VM등의 서비스를 이동통신 단말기에 제공하는 서비스</li> <li>• 콘텐츠를 중심으로 한 유무선 복합 포털서비스</li> <li>• 모바일 앱 서비스</li> <li>• 유해콘텐츠차단서비스</li> </ul>	울타리, 라라키즈, 엠팩, 친친프리 등	
모바일 게임	게임 개발, 국내외 게임 퍼블리싱 및 컨버팅	-	
해외 모바일 콘텐츠	중국, 몽골, 알제리 등 해외 모바일 콘텐츠 서비스	콘텐츠공급/수익R/S, 컨설팅	북경전천통, 모비콤 등

(3) 사업소 현황

명 칭	소 재 지
본사	서울시 구로구 구로동 212-8 대륭포스트타워 I 3층
기술연구소	서울시 구로구 구로동 212-8 대륭포스트타워 I 3층

(4) 임직원 현황

(단위: 명)

구 분	기 초	증감	기 말	비고
제작	50	-18	32	-
사무	11	-1	10	-
연구	7	+3	10	-
합 계	68	-16	52	-

(5) 회사의 기구도표 (2010.03.01 현재)

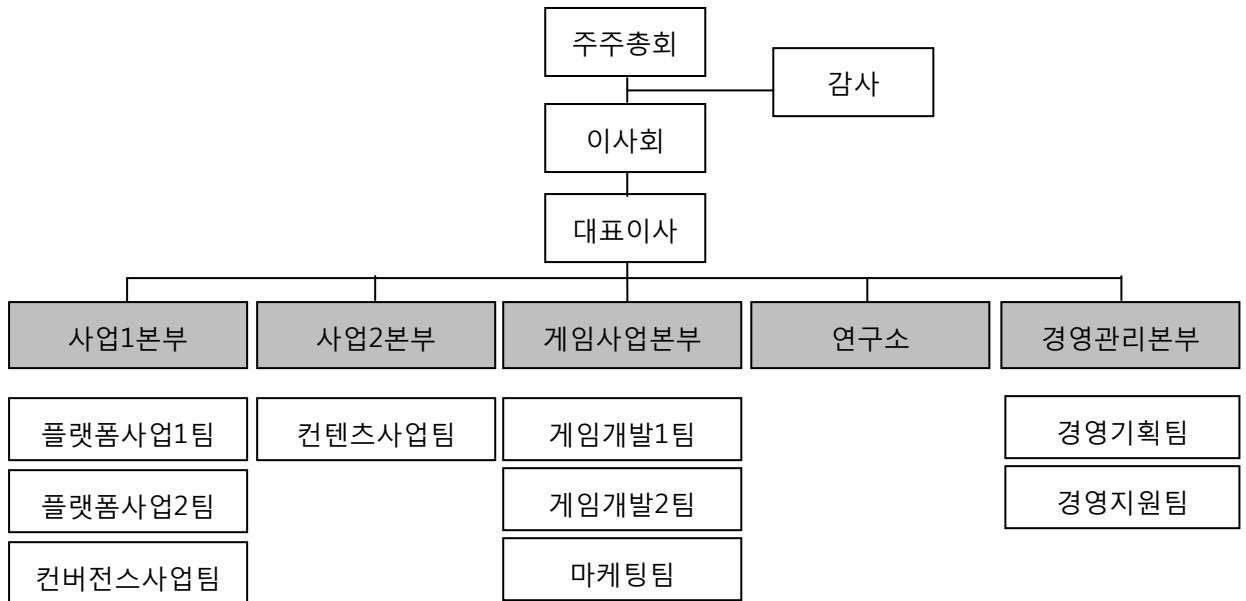

(6) 주식에 관한 사항

가. 발행한 주식의 종류와 수

(단위: 주,원)

주식의 종류	주식수	자본금	비 고
기명식 보통주	10,662,973	5,331,486,500	-

나. 자본금 변동상황

(단위: 주,천원)

연월일	주식 종류	주식수 (주)	주당액 면가액 (원)	주당발 행가액 (원)	총발행 가 액	증자후 자본금	비고
98.08.21	기 명 식 보 통 주	20,000	5,000	5,000	100,000	100,000	설립
99.10.06		80,000	5,000	5,000	400,000	500,000	유상
99.11.24		1,000,000	500			500,000	액면 분할
99.12.29		4,000	500	25,000	100,000	502,000	유상
99.12.29		3,000	500	5,000	15,000	503,500	유상
99.12.29		223,000	500	500	111,500	615,000	무상
99.12.29		210,000	500	500	105,000	720,000	유상
00.02.18		60,000	500	500	30,000	750,000	유상
00.04.14		342,000	500	6,000	2,052,000	921,000	유상
00.04.14		3,684,000	500	500	1,842,000	2,763,000	무상
00.12.29		500,000	500	2,000	1,000,000	3,013,000	유상
01.07.31		125,000	500	4,000	500,000	3,075,500	유상
01.08.11		50,000	500	4,000	200,000	3,100,500	유상
02.06.18		1,559,000	500	5,500	8,574,500	3,880,000	유상
05.06.03		109,407	500	4,592	502,397	3,934,704	해외CB
05.06.13		175,052	500	4,592	803,839	4,022,230	해외CB
05.06.23		262,578	500	4,592	1,205,581	4,153,519	해외CB
05.08.04		218,815	500	4,592	1,004,798	4,262,926	해외CB
05.09.12		218,815	500	4,592	1,004,798	4,372,334	해외CB
05.10.11		109,407	500	4,592	502,397	4,427,037	해외CB
06.02.08		885,407	500	3,050	2,700,491	4,869,741	유상증자
06.10.11		28,040	500	1,385	38,835	4,883,761	주식매수선 택권 행사
06.11.08		59,240	500	1,385	82,047	4,913,381	주식매수선 택권 행사
06.12.07		73,510	500	1,385	101,811	4,950,136	주식매수선 택권 행사
06.12.20		7,530	500	1,385	10,429	4,953,901	주식매수선 택권 행사
08.03.05		495,172	500	2,839	1,405,793	5,201,487	합병신주 발행



연월일	주식종류	주식수(주)	주당액면가액(원)	주당발행가액(원)	총발행가액	증자후자본금	비고
09.07.30		55,000	500	4,939	271,645	5,228,987	주식매수선택권 행사
09.10.21		200,000	500	3,794	749,800	5,328,987	주식매수선택권 행사
09.12.18		5,000	500	4,939	24,695	5,331,487	주식매수선택권 행사
계	-	10,662,973	-	-	-	5,331,487	-

#### 다. 주식사무

결산일	12월 31일	
정기주주총회개최	결산일로부터 3개월 이내	
주주명부폐쇄시기	1월 1일부터 1월 31일까지	
공고신문	매일경제신문	
주식의종류	일주권, 오주권, 일십주권, 오십주권, 일백주권, 오백주권, 일천주권, 일만주권(8종)	
주식사무대행기관	대리인의명칭	하나은행
	사무취급장소	서울 영등포구 여의도동 43-2
주주에대한특전	-	

## 2. 영업의 경과 및 성과

### (1) 영업의 개황

당사는 모바일방송 서비스를 제공하는 'SP(Service Provider)' 뿐만 아니라, 'SO(System Operator)' 역할도 담당하고 있습니다. 'SO'는 모바일 방송 서비스 구현을 가능하게 하는 핵심 기술인 CBS 플랫폼을 구축하여 운영하는 업체를 말하는 것으로써 당사는 모바일 방송 업계의 선두업체라 할 수 있습니다.

이러한 CBS 플랫폼은 현재 재난재해문자서비스, 미아찾기, 긴급현황서비스 등 다양한 공익사업에도 유용하게 활용되고 있습니다. 특히 재난재해문자서비스는 국내 뿐만 아니라 한국국제협력단(KOICA)의 대외원조사업의 하나인 인도네시아 조기경보시스템 구축사업에도 참여하였습니다.

또한, 휴대폰을 통해 사용자가 원하는 다양한 정보와 서비스를 응용프로그램 형태로 제공하는 서비스인 모바일 앱(Mobile App)서비스를 제공하고 있으며, 동 서비스는 기존 무선인터넷의 복잡한 접근방식 및 데이터 트래픽을 최소화하여 다양한 서비스를 용이하게 이용할 수 있으므로 스마트폰 보급과 함께 빠른 속도로 확산될 것으로 예상됩니다.

계열회사인 한국DMB(주)는 방송과 통신이 융합된 지상파DMB 서비스를 제공하고 있으며, 현재는 경제중심 종합편성 채널인 QBS를 통해 전문성과 다양성이 조화를 이루는 DMB 방송으로 입지를 공고히 하고 있습니다.

해외사업은 2004년 3월 중국법인을 설립하여 중국 모바일 콘텐츠 시장에 본격적으로 진출하였으며, 현재 중국의 전략적 제휴사인 QTT사를 통해 통화연결음 서비스 등 모바일 콘텐츠 서비스를 중국 전지역(31개성시)에 제공하고 있을 뿐만 아니라 통화연결음 플러스 서비스는 서비스 시작 10개월만에 1천만명의 가입자를 확보하는 성과를 이루었고 이모티콘서비스 등 신규 서비스도 지속적으로 확대하고 있습니다.

2005년에는 몽골 제1이동통신사인 모비콤, 스미토모와 공동으로 몽골 최초의 모바일 콘텐츠 회사를 설립하여 모바일 방송 서비스 등 몽골 모바일 콘텐츠 시장에 진출하여 지속적인 성장을 하고 있습니다.

또한 2008년에는 알제리에 모바일 방송 플랫폼과 운영기술을 수출하여 성공적으로 모바일방송 서비스를 런칭하여 현재 서비스 중에 있습니다.

2009년에는 기존 기술보다 발전된 동영상 필터링 기술을 이용하여 미성년 자녀를 유해한 동영상 및 사이트로부터 보호 할 수 있는 유해콘텐츠 차단 서비스를 시작하였으며, 부모가 자신의 휴대폰을 이용하여 자녀의 컴퓨터를 원격으로 관리 및 제어 할 수 있는 서비스 입니다.

2010년에도 주요 신규사업의 하나로 모바일 게임 사업을 시작하였으며, 게임 개발 및 수급을 통한 해외 퍼블리싱, 해외게임의 국내 퍼블리싱 등을 통해 사업을 확대해 나아갈 예정입니다.

## (2) 주요사업별 영업성과

(단위 : 백만원)

사업구분	2009년 매출	2008년 매출	2007년 매출
모바일방송	1,083	1,795	2,451
무선인터넷	3,876	5,682	2,428
해외사업	567	363	72
기타	504	378	885
<b>합 계</b>	<b>6,030</b>	<b>8,218</b>	<b>5,836</b>

### 3. 모회사, 자회사 및 기타 기업결합의 현황

#### (1) 자회사 현황

(단위 : 백만원, 주, %)

회사명	소재지	자본금	주요업종	보유주식수(주)	지분율	관계
북경오미특과기 유한공사	중국	1,110	모바일 컨텐츠	-	40.0%	계열 회사
한국DMB(주)	서울	30,500	지상파 DMB	2,016,000	33.05%	계열 회사
Mongol Content. LLC	몽골	311	모바일 컨텐츠	-	34.0%	계열 회사

(주) 북경오미특과기유한공사와 Mongol Content. LLC 는 유한회사이므로 보유주식 수를 산정할 수 없음.

#### (2) 자회사에 대한 임원 겸직 현황

2009년 12월 31일 현재 (주)오미텔의 김경선 대표이사, 이주엽 부사장, 김보민 상무이사가 한국DMB(주)의 임원을 겸직하고 있습니다. 또한, 김경선 대표이사, 이주엽 부사장, 초지민 이사는 북경오미특과기유한공사의 임원을 겸직하고 있으며, 김용훈 이사는 몽골 법인인 Mongol Content LLC사의 임원으로 겸직하고 있습니다.

### 4. 최근 3개년 영업실적 및 재산상태 변동 상황

#### (1) 영업 실적

##### 가. 요약 손익계산서

(단위 : 백만원)

과 목	제 12 기	제 11 기	제 10 기	비 고
I. 매출액	6,030	8,218	5,836	-
II. 매출원가	3,694	4,382	4,382	-
III. 매출총이익	2,336	3,836	1,454	-
IV. 판매비와관리비	2,160	2,589	3,836	-
V. 영업이익	176	1,247	(-)2,382	-
VI. 영업외수익	2,349	999	653	-
VII. 영업외비용	3,173	1,979	2,823	-
VIII. 경상이익	(-)648	268	4,552	-
IX. 법인세차감전순이익	(-)648	268	(-)4,552	-
X. 법인세비용	(-)1,167	-	57	-
XI. 당기순이익	519	268	(-)4,609	-

### 나. 요약 재무상태표

(단위 : 백만원)

과 목	제 12 기	제 11 기	제 10 기	비 고
I. 유동자산	5,786	8,994	1,997	-
II. 비유동자산	10,688	10,593	12,597	-
<b>자 산 총 계</b>	<b>16,474</b>	<b>19,587</b>	<b>14,594</b>	<b>-</b>
I. 유동부채	2,094	6,526	3,342	-
II. 비유동부채	935	1,116	1,505	-
<b>부 채 총 계</b>	<b>3,029</b>	<b>7,642</b>	<b>4,847</b>	<b>-</b>
I. 자본금	5,331	5,201	4,954	-
II. 자본잉여금	7,927	6,521	15,643	-
III. 자본조정	(-)787	(-)289	(-)548	
IV. 기타포괄손익누계액	186	243	(-)115	-
V. 이익잉여금	787	268	(-)10,188	-
<b>자 본 총 계</b>	<b>13,444</b>	<b>11,945</b>	<b>9,747</b>	<b>-</b>
<b>부채와자본총계</b>	<b>16,474</b>	<b>19,587</b>	<b>14,594</b>	<b>-</b>

### 5. 이사 및 감사 현황

(2009년 12월 31일 현재)

구 분	성 명	직 위	담당업무 또는 주된 직업	회사와의 관계	비 고
상근	김경선	대표이사	경영총괄	최대주주	-
상근	이주엽	부사장	해외사업	임원	
상근	김보민	상무이사	경영관리	임원	-
상근	김용훈	이사	국내사업	임원	-
상근	김재성	이사	국내사업	임원	-
비상근	초지민	중국법인대표	해외사업	임원	
비상근	김종길	사외이사	사외이사	임원	
비상근	최동진	감사	감사	임원	-

## 6. 주요주주 현황

(단위: 주)

주주성명	소유주식수	비율(%)	회사와의관계	비고
김경선	1,893,373	17.8	임원	-
우리은행	347,552	3.3	자사주	
강동우	211,508	2.0	-	-
박태곤	200,000	1.9	-	
이주엽	197,587	1.9	임원	-
기타 소액주주	7,812,953	73.1	-	-
합계	10,662,973	100.0	-	-

## 7. 회사, 회사 및 자회사 또는 회사의 자회사의 타회사에 대한 출자 현황

회사명	출자회사	당사의 출자현황		당사에 출자현황	
		소유주식수(주)	소유비율(%)	소유주식수	소유비율
(주)엠텔레텍	(주)옵니텔	28,758	7.23	-	-
(주)다날미디어	(주)옵니텔	6,000	1.67	-	-
(주)넷투엠	(주)옵니텔	90,000	15.3	-	-

## 8. 주요 채권자등

(단위:백만원, 주, %)

채권자명	채권액	소유주식수	소유비율	비고
농협	917	-	-	장기차입금
농협	500	-	-	단기차입금
우리은행	900			단기차입금

(주1) 우리은행 차입금은 기술신용보증기금의 지급보증을 제공받고 있음.

(주2) 상기의 농협 차입금과 관련하여 회사의 토지 및 건물을 담보로 제공하고 있음.

## 9. 회사가 대처할 과제

- 흑자기조 유지
- 해외사업 확대
- 신규사업 런칭

10. 결산기 이후에 생긴 중요한 사실

- 2010년 2월 모바일 게임 사업 런칭

# 감 사 보 고 서

## 감사의 감사보고서

본인은 주식회사 옴니텔의 감사로서 2009년 1월 1일부터 2009년 12월 31일까지 제12기 사업연도의 회계 및 업무에 대한 감사 실시 결과를 다음과 같이 보고합니다.

### 1. 감사방법의 개요

#### (1) 회계에 대한 감사

회사의 제12기 사업연도의 재무제표에 대한 회계감사를 위하여 다음과 같은 절차를 실시하였습니다.

첫째, 신뢰할 수 있는 회계정보의 작성 및 공시를 위하여 설치한 내부회계관리제도의 운영실태를 내부회계관리자로부터 보고 받고 이를 평가하였습니다.

둘째, 재무제표에 대해서는 회계감사 기준을 준수하여 수행한 외부감사인의 회계감사 결과를 보고 받고 그 내용을 검토·확인 하였습니다.

#### (2) 업무에 대한 감사

업무 감사를 위하여 이사회 및 기타 중요한 회의에 출석하여 필요하다고 인정되는 경우 담당 이사로부터 영업에 관한 보고를 받았으며 중요한 업무에 관한 서류를 열람하고 그 내용을 면밀히 검토하는 등 필요하다고 판단한 절차를 적용하였습니다.

### 2. 회계장부의 기재에 관한 사항

회계장부에는 기재의 누락 또는 부실기재가 없으며 재무상태표와 손익계산서의 기재도 회계 장부의 기재와 합치되고 있습니다.

### 3. 재무상태표 및 손익계산서의 표시에 관한 사항

재무상태표와 손익계산서는 법령 및 정관에 따라 회사의 재산 및 손익상태를 정확하게 표시하고 있습니다.

### 4. 이익잉여금처분계산서에 관한 사항

이익잉여금처분계산서는 법령 및 정관에 적합하고, 또한 회사의 재산상태와 기타의 사정에 비추어 타당하게 작성되어 있습니다.

### 5. 영업보고서에 관한 사항

영업보고서는 법령 및 정관에 따라 회사의 상황을 정확하게 표시하고 있습니다.

2010년 2월 19일  
주식회사 옴니텔  
감 사 최 동 진





## 외부감사인의 감사보고서

주식회사 옴니텔  
주주 및 이사회 귀중

2010년 2 월 19일

본 감사인은 첨부된 주식회사 옴니텔의 2009년 12월 31일과 2008년 12월 31일 현재의 재무상태표와 동일로 종료되는 양 회계연도의 손익계산서, 이익잉여금처분 계산서, 자본변동표 및 현금흐름표를 감사하였습니다. 이 재무제표를 작성할 책임은 회사 경영자에게 있으며 본 감사인의 책임은 동 재무제표에 대하여 감사를 실시하고 이를 근거로 이 재무제표에 대하여 의견을 표명하는데 있습니다.

본 감사인의 의견으로는 상기 재무제표는 주식회사 옴니텔의 2009년과 2008년 12월 31일 현재의 재무상태와 동일로 종료되는 양 회계연도의 경영성과, 이익잉여금과 자본의 변동 및 현금흐름의 내용을 대한민국의 일반적으로 인정된 회계처리기준에 따라 중요성의 관점에서 적정하게 표시하고 있습니다.

본 감사인의 의견으로는 상기 재무제표는 주식회사 옴니텔의 2009년과 2008년 12월 31일 현재의 재무상태와 동일로 종료되는 양 회계연도의 경영성과, 이익잉여금과 자본의 변동 및 현금흐름의 내용을 대한민국의 일반적으로 인정된 회계처리기준에 따라 중요성의 관점에서 적정하게 표시하고 있습니다.

삼 경 회 계 법 인

대표이사 윤재원 윤 재 원 

# 재 무 제 표

## 재 무 상 태 표

제 12 기 2009 년 12 월 31 일 현재

제 11 기 2008 년 12 월 31 일 현재

㈜옵니텔

(단위 : 원)

과 목	제 12(당) 기	제 11(전) 기
자산		
Ⅰ. 유 동 자 산	5,786,063,705	8,993,954,779
(1) 당좌자산	5,786,063,705	8,993,954,779
1. 현금및현금성자산	2,136,408,292	1,700,691,342
2. 단기금융상품	375,505,709	4,463,087,927
3. 매출채권	850,441,129	1,424,426,776
대손충당금	-152,485,481	-145,500,647
4. 미수금	395,919,800	447,799,747
대손충당금	-101,720,890	-101,720,890
5. 단기대여금	434,953,189	486,700,958
대손충당금	-152,200,958	-221,700,958
6. 미수수익	3,504,657	14,471,218
7. 선급금	803,811,700	882,678,457
8. 선급비용	10,204,334	10,953,600
9. 선급법인세	8,901,120	32,067,249
10. 이연법인세자산	1,172,821,104	-
Ⅱ. 비유동자산	10,687,541,513	10,592,550,512
(1) 투자자산	7,418,168,230	6,541,549,543
1. 장기금융상품	15,522,000	63,194,000
2. 매도가능증권	300,070,000	50,050,000
3. 지분법적용주식	7,038,544,849	6,348,906,173
4. 장기대여금	124,798,753	140,166,742
대손충당금	-60,767,372	-60,767,372
(2) 유형자산	2,281,744,293	2,482,410,713
1. 토지	360,263,528	360,263,528
2. 건물	1,958,979,482	1,958,979,482
감가상각누계액	-204,060,364	-155,085,877
3. 기계장치	1,295,311,129	1,295,311,129
감가상각누계액	-1,260,217,944	-1,225,118,346
4. 차량운반구	24,752,570	24,752,570
감가상각누계액	-19,802,056	-14,851,542
5. 비품	1,817,495,251	1,809,937,120
감가상각누계액	-1,690,977,303	-1,571,777,351
(3) 무형자산	545,220,297	1,026,031,563
1. 영업권	190,000,000	816,338,891
2. 산업재산권	9,710,378	13,581,467

3. 소프트웨어	127,503,669		182,254,636	
4. 개발비	218,006,250		13,856,569	
(4) 기타비유동자산		442,408,693		542,558,693
1. 보증금	56,629,533		156,779,533	
2. 회원권	385,779,160		385,779,160	
자 산 총 계		16,473,605,218		19,586,505,291
부 채				
I. 유 동 부 채		2,093,726,620		6,525,543,167
1. 매입채무	125,533,930		437,872,861	
2. 단기차입금	1,400,000,000		1,500,000,000	
3. 미지급금	281,274,938		249,529,831	
4. 예수금	13,440,464		19,906,583	
5. 선수금	306,904		306,904	
6. 미지급비용	4,570,384		6,981,624	
7. 유동성장기부채	268,600,000		435,260,000	
8. 신주인수권부사채	-		4,000,000,000	
상환할증금	-		831,798,500	
신주인수권조정	-		-917,511,936	
사채 할인발행차금	-		-38,601,200	
II. 비유동부채		935,508,824		1,115,568,463
1. 장기차입금	647,950,000		916,550,000	
2. 퇴직급여충당부채	281,362,339		199,018,463	
3. 이연법인세부채	6,196,485		-	
부 채 총 계		3,029,235,444		7,641,111,630
자 본				
I. 자 본 금		5,331,486,500		5,201,486,500
1. 보통주자본금	5,331,486,500		5,201,486,500	
II. 자본잉여금		7,927,093,667		6,521,327,267
1. 주식발행초과금	7,568,065,227		6,162,298,827	
2. 기타자본잉여금	359,028,440		359,028,440	
III. 자 본 조 정		-787,127,122		-289,009,183
1. 자기주식	-998,504,645		-998,504,645	
2. 주식선택권	211,377,523		709,495,462	
IV. 기타포괄손익누계액		185,798,837		243,260,919
1. 지분법자본변동	233,649,354		602,114,948	
2. 부의지분법자본변동	-47,850,517		-358,854,029	
V. 이익잉여금		787,117,892		268,328,158
1. 미처분이익잉여금	787,117,892		268,328,158	
자 본 총 계		13,444,369,774		11,945,393,661
부채와 자본 총계		16,473,605,218		19,586,505,291

## 손 익 계 산 서

제 12 (당) 기      2009 년 1 월 1 일부터 2009 년 12 월 31 일까지

제 11 (전) 기      2008 년 1 월 1 일부터 2008 년 12 월 31 일까지

㈜오미텔

(단위 : 원)

과 목	제 12 (당) 기	제 11 (전) 기
I. 매출액	6,030,433,471	8,218,214,160
II. 매출원가	3,694,097,025	4,381,755,793
III. 매출총이익	2,336,336,446	3,836,458,367
IV. 판매비와관리비	2,160,126,863	2,588,986,472
1. 급여	472,607,159	567,779,268
2. 퇴직급여	175,057,776	73,037,601
3. 복리후생비	45,100,980	46,197,550
4. 여비교통비	193,673,450	207,452,549
5. 접대비	55,139,016	91,501,576
6. 통신비	178,042,520	216,488,978
7. 수도광열비	28,192,317	29,100,210
8. 세금과공과	20,175,619	19,982,141
9. 감가상각비	150,991,211	143,714,416
10. 임차료	-	1,646,640
11. 수선비	1,767,273	1,638,045
12. 보험료	14,244,176	16,133,805
13. 차량유지비	46,289,027	40,449,916
14. 경상개발비	283,656,302	393,051,308
15. 교육훈련비	608,000	1,829,600
16. 도서인쇄비	8,053,491	5,106,285
17. 소모품비	8,832,396	13,350,203
18. 지급수수료	186,499,324	243,428,476
19. 광고선전비	3,601,010	59,922,550
20. 대손상각비	6,984,834	-
21. 관리비	14,302,080	15,802,075
22. 무형자산상각비	240,135,751	258,604,125
23. 주식보상비용	26,173,151	142,769,155
V. 영업이익	176,209,583	1,247,471,895
VI. 영업외수익	2,348,968,862	999,382,924
1. 이자수익	77,011,901	206,845,140
2. 대손충당금환입	69,500,000	3,976,499
3. 지분법이익	2,180,885,299	746,906,030
4. 외환차익	14,688,547	32,885,064
5. 외화환산이익	-	555,785
6. 유형자산처분이익	-	909,091
7. 잡이익	6,883,115	7,305,315

VII. 영업외비용		3,173,013,330		1,978,526,661
1. 이자비용	231,807,188		484,226,601	
2. 지분법손실	2,170,467,763		1,240,000,340	
3. 매도가능증권감액손실	-		30,000,000	
4. 유형자산처분손실	-		12,097,103	
5. 무형자산손상차손	430,417,567		150,800,000	
6. 외환차손	21,535,350		50	
7. 사채상환손실	293,915,296		-	
8. 기부금	5,000,000		-	
9. 잡손실	19,870,166		61,402,567	
VIII. 법인세비용차감전순이익(손실)		-647,834,885		268,328,158
IX. 법인세비용		-1,166,624,619		-
X. 당기순이익		518,789,734		268,328,158
X I. 주당순이익				
1. 기본주당순이익		51원		27원
2. 희석주당순이익		44원		27원

### 이 익 잉 여 금 처 분 계 산 서

제 12 (당) 기    2009년 1월 1일부터 2009년 12월 31일까지  
 제 11 (전) 기    2008년 1월 1일부터 2008년 12월 31일까지

과 목	제 12 (당) 기		제 11 (전) 기	
I. 미처분이익잉여금		787,117,892		268,328,158
1. 전기이월미처분이익잉여금	268,328,158		-	
2. 당기순이익	518,789,734		268,328,158	
II. 이익잉여금처분액		-		-
III. 차기이월미처분이익잉여금		787,117,892		268,328,158