



제 15 기 영업보고서

(2012.01.01~2012.12.31)

(주)옵니텔

목 차

■ 영업보고서	
1. 회사의 개황	3
2. 영업의 경과 및 성과	6
3. 모회사, 자회사 및 기타 기업결합의 상황	8
4. 최근 3개년 영업실적 및 재산상태 변동상황	9
5. 이사 및 감사현황	10
6. 주요주주 현황	10
7. 타법인 출자 현황	10
8. 주요 채권자 등	11
9. 기타 영업에 관한 중요한 사실	11
10. 결산기 이후에 생긴 중요한 사실	11
■ 감사보고서	
1. 감사의 감사보고서	13
2. 외부감사인의 감사보고서	14
■ 재무제표	
1. 재무상태표	16
2. 포괄손익계산서	17
3. 결손금처리계산서	18
4. 자본변동표	19
5. 현금흐름표	20

영 업 보 고 서

1. 회사의 개황

(1) 회사의 목적

목적사업	비고
회사가 영위하는 목적사업	<ul style="list-style-type: none"> - 부가통신업 - 유,무선통신망을 이용한 인터넷 서비스 제공업 - 소프트웨어 개발 자문 및 공급업 - 디지털 콘텐츠 개발 및 서비스 제공업 - 데이터베이스 및 온라인 정보제공업 - 유무선 인터넷 게임 소프트웨어 개발 및 서비스 제공업 - 인터넷을 통한 회원제 서비스업 - 위 각호에 관련된 부대사업 및 투자
자회사가 영위하는 목적사업	<ul style="list-style-type: none"> - 부가통신업 - 방송사업 및 문화서비스업 - 유,무선통신망을 이용한 인터넷 서비스 제공업 - 디지털 콘텐츠의 개발 및 서비스 제공업 - 데이터베이스 및 온라인 정보 제공업 - 위 각호에 관련된 부대사업 및 투자

(2) 중요한 사업의 내용

구분	내용	서비스명	제공업체
모바일 애플리케이션	<ul style="list-style-type: none"> • DMB 방송 • 모바일 앱(Mobile App) 서비스 • 콘텐츠를 중심으로 한 유무선 복합 포털 서비스 	스마트 DMB 옴니App, 키즈, 테라피 등	이동통신 3사 및 기타 유무선 플랫폼 사업자
모바일 커머스	•모바일 쿠폰을 휴대폰으로 페이지 URL을 전송하는 모바일 커머스 서비스	옴니콘	
모바일 게임	게임 개발, 국내외 게임 퍼블리싱 및 컨버팅	파라다이스빌, 로빈슨 등	
해외 사업	<ul style="list-style-type: none"> • CBS(Cell Broadcasting Service) 기술을 이용하여 공중파 방송기술과 이동통신 기술을 접목한 형태의 서비스 • 중국, 몽골, 알제리 등 해외 모바일 콘텐츠 서비스 	Scoop(알제리), EDWS(몽골) 등	북경전천통, 모비콤 등

(3) 사업소 현황

명 칭	소 재 지
본사	서울시 구로구 구로동 212-8 대륭포스트타워 I 3층
기술연구소	서울시 구로구 구로동 212-8 대륭포스트타워 I 3층

(4) 임직원 현황

(단위: 명)

구 분	기 초	증감	기 말	비고
제작	64	+2	66	-
사무	3	+1	4	-
연구	15	+3	18	-
합 계	82	+6	88	-

(5) 회사의 기구도표 (2012.12.31 현재)

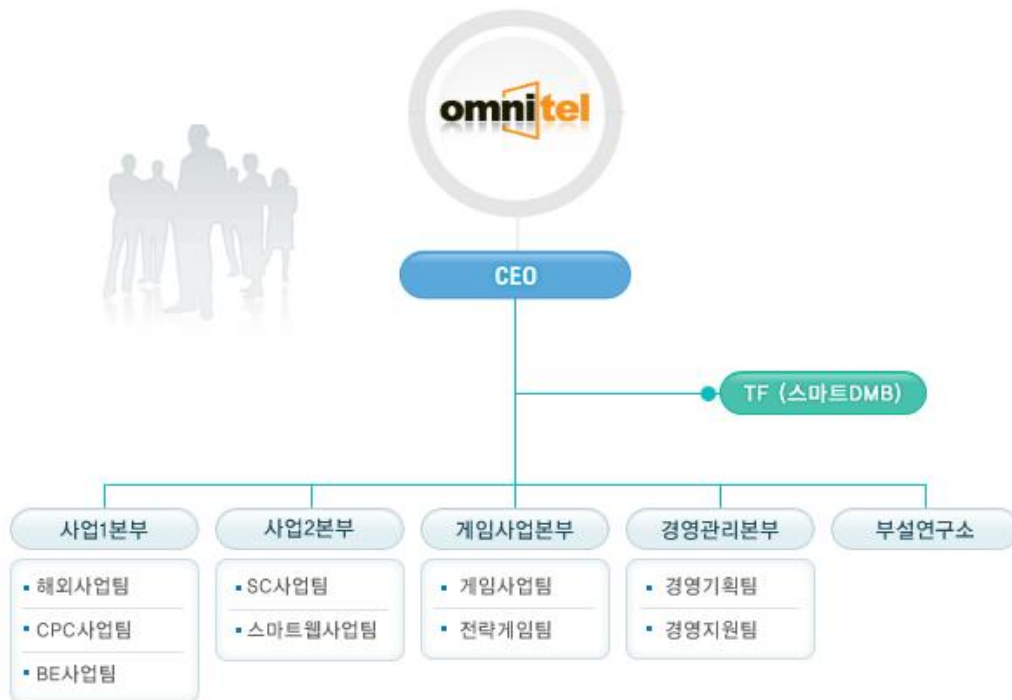

* BE: Business Enabler / CPC : Contents Platform Creation
 * SC: Smart Convergence

(6) 주식에 관한 사항

가. 발행한 주식의 종류와 수

(단위: 주,원)

주식의 종류	주식수	자본금	비 고
기명식 보통주	13,734,472	6,867,236,000	-

나. 자본금 변동상황

(단위: 주,천원)

연월일	주식 종류	주식수	액면가(원)	주당 발행가(원)	총발행가	증자후 자본금	비고
98.08.21	기 명 식 보 통 주	20,000	5,000	5,000	100,000	100,000	설립
99.10.06		80,000	5,000	5,000	400,000	500,000	유상
99.11.24		1,000,000	500	-	-	500,000	액면분할
99.12.29		4,000	500	25,000	100,000	502,000	유상
99.12.29		3,000	500	5,000	15,000	503,500	유상
99.12.29		223,000	500	500	111,500	615,000	무상
99.12.29		210,000	500	500	105,000	720,000	유상
00.02.18		60,000	500	500	30,000	750,000	유상
00.04.14		342,000	500	6,000	2,052,000	921,000	유상
00.04.14		3,684,000	500	500	1,842,000	2,763,000	무상
00.12.29		500,000	500	2,000	1,000,000	3,013,000	유상
01.07.31		125,000	500	4,000	500,000	3,075,500	유상
01.08.11		50,000	500	4,000	200,000	3,100,500	유상
02.06.18		1,559,000	500	5,500	8,574,500	3,880,000	유상
05.06.03		109,407	500	4,592	502,397	3,934,704	해외CB
05.06.13		175,052	500	4,592	803,839	4,022,230	해외CB
05.06.23		262,578	500	4,592	1,205,581	4,153,519	해외CB
05.08.04		218,815	500	4,592	1,004,798	4,262,926	해외CB
05.09.12		218,815	500	4,592	1,004,798	4,372,334	해외CB
05.10.11		109,407	500	4,592	502,397	4,427,037	해외CB
06.02.08		885,407	500	3,050	2,700,491	4,869,741	유상증자
06.10.11		28,040	500	1,385	38,835	4,883,761	주식매수선택권
06.11.08		59,240	500	1,385	82,047	4,913,381	주식매수선택권
06.12.07		73,510	500	1,385	101,811	4,950,136	주식매수선택권
06.12.20		7,530	500	1,385	10,429	4,953,901	주식매수선택권
08.03.05		495,172	500	2,839	1,405,793	5,201,487	합병신주발행

연월일	주식 종류	주식수	액면가(원)	주당 발행가(원)	총발행가	증자후 자본금	비고
09.07.30		55,000	500	4,939	271,645	5,228,987	주식매수선택권
09.10.21		200,000	500	3,794	749,800	5,328,987	주식매수선택권
09.12.18		5,000	500	4,939	24,695	5,331,487	주식매수선택권
10.01.07		10,000	500	4,939	49,390	5,336,487	주식매수선택권
10.07.02		26,600	500	1,930	9,650	5,349,787	주식매수선택권
10.12.17		113,808	500	1,318	150,000	5,406,691	1회BW
11.02.25		2,921,091	500	1,318	3,849,998	6,867,236	1회BW
계	-	13,734,472	-	-	-	6,867,236	-

다. 주식사무

결산일	12월 31일	
정기주주총회개최	결산일로부터 3개월 이내	
주주명부폐쇄시기	1월 1일부터 1월 31일까지	
공고	전자공고(http://www.omnitel.co.kr)	
주식의종류	일주권, 오주권, 일십주권, 오십주권, 일백주권, 오백주권, 일천주권, 일만주권(8종)	
주식사무대행기관	대리인의명칭	하나은행
	사무취급장소	서울 영등포구 여의도동 43-2
주주에대한특전	-	

2. 영업의 경과 및 성과

(1) 영업의 개황

당사는 국내외 특허를 보유한 CBS (Cell Broadcasting System) 기술을 활용한 모바일방송 서비스를 제공하고 있으며, 이러한 CBS 플랫폼은 현재 재난재해문자서비스, 미아찾기, 긴급현황서비스 등 다양한 공익사업에도 유용하게 활용되고 있습니다. 특히 재난재해문자서비스는 국내 뿐만 아니라 한국국제협력단(KOICA)의 대외원조사업의 하나인 인도네시아 조기경보시스템 구축사업에도 참여하였습니다.

또한, 휴대폰을 통해 사용자가 원하는 다양한 정보와 서비스를 응용프로그램 형태로 제공하는 서비스인 모바일 앱(Mobile App)서비스를 제공하고 있으며, 동 서비스는 기존 무선인터넷의 복잡한 접근방식 및 데이터 트래픽을 최소화하여 다양한 서비스를 용이하게

이용할 수 있으므로 스마트폰 보급과 함께 빠른 속도로 확산 되고 있습니다.

계열회사인 한국DMB(주)는 방송과 통신이 융합된 지상파DMB 서비스를 제공하고 있으며, 현재는 뉴스와 스포츠 중심 채널인 QBS를 통해 전문성과 다양성이 조화를 이루는 DMB 방송으로 입지를 공고히 하고 있습니다.

지상파 DMB 수신 단말기는 현재 6천5백만대 이상 누적판매되었고, 지속적으로 증가하고 있습니다. 당사는 한국DMB(주)의 방송 프로그램 수급을 담당하는 MDP(Master Data Provider)를 담당하고 있으며, 2011년 5월에는 스마트폰 보급이 확산됨에 따라 방송시청만 가능했던 기존 DMB와 달리 방송사의 정보형 서비스와 편성정보, 시청자간 커뮤니케이션 등 양방향 서비스가 가능한 스마트 DMB 플랫폼을 지상파 DMB 방송 6개사와 협력하여 런칭하였고 현재는 스마트DMB Pro 애플리케이션을 개발하여 제조사 단말기 탑재 및 T-store 다운로드 서비스를 진행 중입니다.

해외사업은 2004년 3월 중국법인을 설립하여 중국 모바일 콘텐츠 시장에 본격적으로 진출하였으며, 현재 통화연결음, 게임 등 모바일 콘텐츠 서비스를 중국 전지역(31개성시)에 제공하고 있으며, 전자책(e-book)서비스 등 신규 서비스도 지속적으로 확대하고 있습니다. 2005년에는 몽골 제1이동통신사인 모비콤, 스미토모와 공동으로 몽골 최초의 모바일 콘텐츠 회사를 설립하여 모바일 방송 서비스 등 몽골 모바일 콘텐츠 시장에 진출하여 지속적인 성장을 하고 있습니다.

또한 2008년에는 알제리에 모바일 방송 플랫폼과 운영기술을 수출하여 모바일방송 서비스를 제공하고 있습니다.

2010년에는 게임 사업을 시작하여 레전드오브벤젠스, 레전더리히어로즈 등의 스마트폰 게임과 SNG 게임인 로빈슨을 출시하였습니다. 2012년 말에는 카카오톡 게임하기에 파라다이스빌을 출시하였고, 이후로도 게임 개발 및 수급을 통한 해외 퍼블리싱, 해외게임의 국내 퍼블리싱 등을 통해 사업을 확대해 나아갈 예정입니다.

또한 당사가 보유한 콘텐츠를 바탕으로 중국과 일본 현지 업체와 스마트폰 어플리케이션 공급 및 개발 계약 체결을 통해 해외 수출을 본격화 하고 있습니다.

올해에는 1년여 이상 준비한 맥파, 뇌파 측정 솔루션 및 기능성 음약을 활용한 집중력 강화 기기를 중심으로 스마트헬스 부문에도 진출을 하였고, 이는 올해 2월 바르셀로나의 세계최대 이동통신 전시회인 MWC(모바일 월드 콩그레스)에서 호평을 받은 바 있습니다.

(2) 주요사업별 영업성과

(단위 : 백만원)

사업구분	2012년 매출	2011년 매출	2010년 매출
모바일방송	256	442	674
무선인터넷	7,016	7,898	5,999
게임사업	772	1,431	775
해외사업	1,564	909	122
기타	81	39	405
합 계	9,689	10,719	7,975

3. 모회사, 자회사 및 기타 기업결합의 현황

(1) 자회사 현황

(단위 : 백만원,주,%)

회사명	소재지	자본금	주요업종	보유주식수(주)	지분율	관 계
한국DMB(주)	서울	30,500	지상파 DMB	2,421,000	39.69%	계열 회사
Mongol Content. LLC	몽골	311	모바일 콘텐츠	613,768	34.00%	계열 회사
(주)한국난방필름	공주	500	난방필름 제조	41,760	49.00%	계열 회사
전천통 집단유한공사	홍콩	0.09	모바일 콘텐츠	-	21.09%	계열 회사
방화 집단유한공사	홍콩	196	난방필름 판매	-	49.00%	계열 회사

(주) 전천통집단유한공사와 방화집단유한공사는 유한회사이므로 보유주식 수를 산정할 수 없음.

(2) 자회사에 대한 임원 겸직 현황

2012년 12월 31일 현재 (주)옵니텔의 김경선 대표이사, 김보민 부사장이 한국DMB(주)의 임원을, 이주엽 사장은 (주)한국난방필름, 방화집단유한공사의 임원을, 김재성이사, 김철수이사는 (주)한국난방필름 임원을 겸직하고 있습니다. 또 김용훈 이사는 몽골 법인인 Mongol Content LLC사의 임원으로 겸직하고 있습니다

4. 최근 3개년 영업실적 및 재산상태 변동 상황

(1) 영업 실적

가. 요약 손익계산서

(단위 : 백만원)

과 목	제 15 기	제 14 기	제 13 기	비 고
I. 매출액	9,689	10,719	7,975	-
II. 매출원가	9,167	8,532	5,129	-
III. 매출총이익	521	2,188	2,846	-
IV. 판매비와관리비등	3,869	3,078	2,754	-
V. 영업이익	(-)3,348	(-)890	92	-
금융수익	83	105	961	-
금융비용	147	772	1,168	-
IX. 법인세차감전순이익	(-)1,228	(-)2,128	(-)115	-
X. 법인세비용	1,325	(-)376	245	-
XI. 당기순이익	(-)2,553	(-)1,752	(-)360	-

나. 요약 재무상태표

(단위 : 백만원)

과 목	제 15 기	제 14 기	제 13 기	비 고
I. 유동자산	10,258	8,801	9,258	-
II. 비유동자산	10,189	12,593	12,072	-
자 산 총 계	20,447	21,394	21,330	-
I. 유동부채	5,538	3,724	6,248	-
II. 비유동부채	1,930	1,654	918	-
부 채 총 계	7,468	5,378	7,166	-
I. 자본금	6,867	6,867	5,407	-
II. 자본잉여금	11,053	11,053	8,672	-
III. 자본조정	(-)300	(-)465	(-)624	-
IV. 기타포괄손익누계액	(-)245	(-)8	282	-
V. 이익잉여금	(-)4,396	(-)1,431	427	-
자 본 총 계	12,979	16,016	14,164	-
부채와자본총계	20,447	21,394	21,330	-

5. 이사 및 감사 현황

(2012년 12월 31일 현재)

구 분	성 명	직 위	담당업무	회사와의 관계	비 고
상근	김경선	대표이사	경영총괄	최대주주	-
상근	이주엽	사장	경영총괄	임원	
상근	김보민	부사장	경영총괄	임원	-
상근	김용훈	이사	국내사업	임원	-
상근	김재성	이사	국내사업	임원	-
상근	김철수	이사	경영관리	임원	
비상근	정 훈	사외이사	사외이사	임원	
비상근	김종길	사외이사	사외이사	임원	
비상근	최동진	감사	감사	임원	-

6. 주요주주 현황

(단위: 주)

주 주 성 명	소유 주식수	비율(%)	회사와의 관계	비 고
김경선	3,828,122	27.9	최대주주	-
(주)옵니텔	347,552	2.5	자사주	
문장신	400,000	2.9	-	-
박진수	396,293	2.9	-	-
강동우	241,715	1.8	-	-
박태곤	220,002	1.6	-	-
이주엽	192,587	1.4	임원	-
심원보	191,700	1.4	-	-
양완	154,030	1.1	-	
기타 소액주주	7,762,471	56.5	-	
합계	13,734,472	100.0	-	-

7. 타법인 출자 현황

회 사 명	출 자 회 사	당사의 출자현황		당사에 출자현황	
		소유 주식수(주)	소유비율(%)	소유 주식수	소유비율
(주)엠텔레텍	(주)옵니텔	28,758	7.23	-	-
(주)넷투엠	(주)옵니텔	18,000	15.2	-	-

8. 주요 채권자등

(단위:백만원,주,%)

채 권 자 명	채 권 액	소유주식수	소유비율	비 고
외환은행	1,000	-	-	장기차입금
외환은행	1,500	-	-	단기차입금
우리은행	648	-	-	단기차입금

(주1) 우리은행 차입금은 기술신용보증기금의 지급보증을 제공받고 있음.

(주2) 상기의 외환은행 차입금과 관련하여 회사의 토지 및 건물을 담보로 제공하고 있음.

9. 기타 영업에 관한 중요한 사실

- 특이사항 없음

10. 결산기 이후에 생긴 중요한 사실

- 특이사항 없음

감 사 보 고 서

감사의 감사보고서

본인은 주식회사 옴니텔의 감사로서 2012년 1월 1일부터 2012년 12월 31일까지 제15기 사업연도의 회계 및 업무에 대한 감사 실시 결과를 다음과 같이 보고합니다.

1. 감사방법의 개요

(1) 회계에 대한 감사

회사의 제15기 사업연도의 재무제표에 대한 회계감사를 위하여 다음과 같은 절차를 실시하였습니다.

첫째, 신뢰할 수 있는 회계정보의 작성 및 공시를 위하여 설치한 내부회계관리제도의 운영실태를 내부회계관리자로부터 보고 받고 이를 평가하였습니다.

둘째, 재무제표에 대해서는 회계감사 기준을 준수하여 수행한 외부감사인의 회계감사 결과를 보고 받고 그 내용을 검토·확인 하였습니다.

(2) 업무에 대한 감사

업무 감사를 위하여 이사회 및 기타 중요한 회의에 출석하여 필요하다고 인정되는 경우 담당 이사로부터 영업에 관한 보고를 받았으며 중요한 업무에 관한 서류를 열람하고 그 내용을 면밀히 검토하는 등 필요하다고 판단한 절차를 적용하였습니다.

2. 회계장부의 기재에 관한 사항

회계장부에는 기재의 누락 또는 부실기재가 없으며 재무상태표와 손익계산서의 기재도 회계 장부의 기재와 합치되고 있습니다.

3. 재무상태표 및 손익계산서의 표시에 관한 사항

재무상태표와 손익계산서는 법령 및 정관에 따라 회사의 재무상태와 경영 성과를 적정하게 표시하고 있으며, 동 재무제표의 작성에 관한 회계정책(회계방침)의 변경도 기업회계기준서에 따라 타당하게 이루어지고 있습니다.

4. 이익잉여금처분계산서(결손금처리계산서)에 관한 사항

이익잉여금처분계산서(결손금처리계산서)는 법령 및 정관에 적합하고, 또한 회사의 재산상태와 기타의 사정에 비추어 타당하게 작성되어 있습니다.

5. 영업보고서에 관한 사항

영업보고서는 법령 및 정관에 따라 회사의 상황을 적정하게 표시하고 있습니다.

2013년 3월 14일

주식회사 옴니텔
감사 최동진



외부감사인의 감사보고서

주식회사 옴니텔
주주 및 이사회 귀중

2013년 3 월 13일

본 감사인은 첨부된 주식회사 옴니텔의 2012년 12월 31일과 2011년 12월 31일 현재의 재무상태표와 동일로 종료되는 양 회계연도의 손익계산서, 포괄손익계산서, 자본변동표 및 현금흐름표를 감사하였습니다. 이 재무제표를 작성할 책임은 회사 경영자에게 있으며, 본 감사인의 책임은 동 재무제표에 대하여 감사를 실시하고 이를 근거로 이 재무제표에 대하여 의견을 표명하는 것입니다.

본 감사인은 대한민국의 회계감사기준에 따라 감사를 실시하였습니다. 이 기준은 본 감사인이 재무제표가 중요하게 왜곡표시되지 아니하였다는 것을 합리적으로 확신하도록 감사를 계획하고 실시할 것을 요구하고 있습니다. 감사는 재무제표의 금액과 공시내용의 근거가 되는 증거를 시사의 방법을 적용하여 검증하는 것을 포함하고 있습니다. 또한 감사는 재무제표의 전반적인 표시내용에 대한 평가뿐만 아니라 재무제표 작성을 위해 경영자가 적용한 회계원칙과 유의적 회계추정에 대한 평가를 포함하고 있습니다. 본 감사인이 실시한 감사가 감사의견 표명을 위한 합리적인 근거를 제공하고 있다고 본 감사인은 믿습니다.

본 감사인의 의견으로는 상기 재무제표는 주식회사 옴니텔의 2012년 12월 31일과 2011년 12월 31일 현재의 재무상태와 동일로 종료되는 양 회계연도의 재무성과 및 현금흐름의 내용을 한국채택국제회계기준에 따라 중요성의 관점에서 적정하게 표시하고 있습니다.

삼 경 회 계 법 인

대표이사 윤재원 
윤 재 원

재 무 제 표

재 무 상 태 표

제 15 (당) 기말 2012년 12월 31일 현재
제 14 (전) 기말 2011년 12월 31일 현재

(단위 : 원)

과 목	제 15(당) 기말	제 14(전) 기말
자 산		
I. 유 동 자 산	10,257,768,935	8,800,651,516
현금및현금성자산	2,957,363,401	1,417,681,604
단기금융상품	1,207,630,000	1,437,927,664
매출채권	3,555,341,595	3,195,960,253
기타수취채권	1,845,392,308	1,775,472,808
기타유동자산	685,845,941	960,114,187
미수법인세환급액	6,195,690	13,495,000
II. 비유동자산	10,189,215,753	12,593,165,544
장기금융상품	61,709,572	19,600,000
매도가능금융자산	50,050,000	300,070,000
관계기업투자	7,439,429,637	7,469,499,828
기타수취채권(장기)	203,657,576	207,816,827
유형자산	2,156,733,302	2,231,690,335
무형자산	277,635,666	1,039,619,071
이연법인세자산		1,324,869,483
자 산 총 계	20,446,984,688	21,393,817,060
부 채		
I. 유 동 부 채	5,538,417,102	3,723,815,210
매입채무및기타채무	2,390,417,102	1,713,815,210
단기차입금	2,148,000,000	2,010,000,000
유동성장기부채	1,000,000,000	
II. 비유동부채	1,929,756,556	1,654,030,638
장기차입금		1,000,000,000
퇴직급여채무	1,160,556,556	654,030,638
총당부채	769,200,000	
부 채 총 계	7,468,173,658	5,377,845,848
자 본		
I. 자 본 금	6,867,236,000	6,867,236,000
II. 자본잉여금	11,053,151,591	11,053,151,591
III. 자 본 조 정	-300,493,445	-464,878,445
IV. 기타포괄손익누계액	-244,991,515	-8,620,697
V. 결 손 금	-4,396,091,601	-1,430,917,237
자 본 총 계	12,978,811,030	16,015,971,212
부채와자본총계	20,446,984,688	21,393,817,060

포 괄 손 익 계 산 서

제 15 (당)기 2012년 1월 1일부터 2012년 12월 31일까지
제 14 (전)기 2011년 1월 1일부터 2011년 12월 31일까지

(단위 : 원)

과 목	제 15 (당) 기	제 14 (전) 기
I. 매 출 액	9,688,822,171	10,719,098,422
II. 매 출 원 가	9,167,574,775	8,531,577,958
III. 매출총이익	521,247,396	2,187,520,464
판매비와관리비	3,869,320,938	3,077,951,535
IV. 영 업 손 실	3,348,073,542	890,431,071
금융수익	83,209,122	104,575,875
금융비용	146,930,516	772,479,655
관계기업투자관련이익(손실)	4,858,341,627	-534,637,888
충당부채전입액	1,153,800,000	
기타수익	106,787,474	138,970,891
기타비용	1,628,085,476	174,150,862
V. 법인세비용차감전손실	1,228,551,311	2,128,152,710
법인세비용(이익)	1,324,869,483	-375,554,977
VI. 당기순손실	2,553,420,794	1,752,597,733
VII. 기타포괄손실	648,124,388	401,236,261
보험수리적손실	411,753,570	110,527,939
관계기업투자평가손실	236,370,818	290,708,322
VIII. 총포괄손실	3,201,545,182	2,153,833,994
IX. 기본주당손익	(-)186	(-)136

결손금 처리 계산서

제 15 (당) 기말 2012년 12월 31일 현재

제 14 (전) 기말 2011년 12월 31일 현재

(단위 : 원)

과 목	제 15 (당) 기		제 14 (전) 기	
I. 미처리결손금		-4,396,091,601		-1,430,917,237
전기이월미처분이익잉여금(결손금)	-1,430,917,237		432,208,435	
보험수리적손익	-411,753,570		-110,527,939	
당기순손실	-2,553,420,794		-1,752,597,733	
II. 임의적립금 등의 이입액				
III. 합계		-4,396,091,601		-1,430,917,237
IV. 결손금처리액				
V. 차기이월미처분이익잉여금		-4,396,091,601		-1,430,917,237

자 본 변 동 표

제 15 기 2012년 1월 1일부터 2012년 12월 31일까지

제 14 기 2011년 1월 1일부터 2011년 12월 31일까지

(단위 : 원)

과 목	자본금	자본잉여금	자본조정	기타포괄손익누계액	이익잉여금	총 계
2011.01.01 (기초자본)	5,406,690,500	8,672,108,185	(624,565,945)	282,087,625	432,208,435	14,168,528,800
총포괄손익						
당기순손실	-	-	-	-	(1,752,597,733)	(1,752,597,733)
보험수리적손실	-	-	-	-	(110,527,939)	(110,527,939)
관계기업투자 평가	-	-	-	(290,708,322)	-	(290,708,322)
자본에 직접 반영된 소유주와의 거래						
유상증자	1,460,545,500	2,381,043,406	-	-	-	3,841,588,906
주식선택권	-	-	159,687,500	-	-	159,687,500
2011.12.31 (기말자본)	6,867,236,000	11,053,151,591	(464,878,445)	(8,620,697)	(1,430,917,237)	16,015,971,212
2012.01.01 (기초자본)	6,867,236,000	11,053,151,591	(464,878,445)	(8,620,697)	(1,430,917,237)	16,015,971,212
총포괄손익						
당기순손실	-	-	-	-	(2,553,420,794)	(2,553,420,794)
보험수리적손실	-	-	-	-	(411,753,570)	(411,753,570)
관계기업투자 평가	-	-	-	(236,370,818)	-	(236,370,818)
자본에 직접 반영된 소유주와의 거래						
주식선택권	-	-	164,385,000	-	-	164,385,000
2012.12.31 (기말자본)	6,867,236,000	11,053,151,591	(300,493,445)	(244,991,515)	(4,396,091,601)	12,978,811,030

현금흐름표

제 15 (당)기 2012년 1월 1일부터 2012년 12월 31일까지
제 14 (전)기 2011년 1월 1일부터 2011년 12월 31일까지

(단위 : 원)

과 목	제 15 (당) 기	제 14 (전) 기
I. 영업활동현금흐름	-2,654,524,637	-1,127,760,398
당기순손실	-2,553,420,794	-1,752,597,733
비현금항목의조정	-1,119,238,319	1,837,972,844
운전자본의조정	1,078,612,440	-1,080,438,700
이자의수취	80,332,160	110,939,242
이자의지급	-148,109,434	-250,834,763
법인세의환급	7,299,310	7,198,712
II. 투자활동현금흐름	4,056,206,434	-2,269,208,781
단기금융상품감소	1,967,065,957	3,492,913,293
장기금융상품감소	-	9,056,000
기타수취채권감소	896,138,251	100,687,193
배당금수입	52,955,000	136,160,000
관계기업투자주식의처분	3,983,350,000	438,254,000
국고조보금증가	-	197,951,181
단기금융상품증가	-1,736,768,293	-4,543,780,492
장기금융상품증가	-42,109,572	-
관계기업투자주식의취득	-99,810,000	-485,154,787
기타수취채권증가	-842,137,570	-1,025,537,000
유형자산의취득	-39,783,137	-335,161,904
무형자산의취득	-82,694,202	-254,596,265
III. 재무활동현금흐름	138,000,000	803,638,906
차입금의차입	3,000,000,000	2,200,000,000
유상증자	-	3,841,588,906
차입금의상환	-2,862,000,000	-1,237,950,000
신주인수권부사채의상환	-	-4,000,000,000
IV. 현금및현금성자산의 순증감	1,539,681,797	-2,593,330,273
V. 기초현금및현금성자산	1,417,681,604	4,011,011,877
VI. 기말현금및현금성자산	2,957,363,401	1,417,681,604